



Santiago de Cali, Junio 6 de 2007
DFCEA-369-2007

Apreciad@ estudiante:

Durante los días **9 al 20 de junio de 2007** se realizará el proceso de **prematrícula en línea** correspondiente al periodo académico 2007-2. Con el objetivo de extender los beneficios de la Reforma Académica a la mayor parte de nuestros estudiantes, hemos tomado un conjunto de medidas que se resumen en el siguiente documento Guía de Matrícula, que incluye también algunas recomendaciones básicas para que puedas realizar tu matrícula sin inconvenientes.

Entre otros esfuerzos, las Carreras y los Departamentos de nuestra Facultad han realizado una minuciosa *revisión de los prerrequisitos* de todas las asignaturas y han definido alternativas de *sustitución y reconocimiento automático* de las mismas bajo ciertas condiciones, además de *ampliar la oferta de asignaturas* electivas y de opción complementaria, aumentando significativamente la flexibilidad de los planes de estudio y la integración de los planes antes y después de la Reforma Curricular.

Adicionalmente, durante este periodo de prematrícula, hemos dispuesto todos los *recursos de apoyo* (telefónico, en línea y presencial) para que puedas resolver las inquietudes académicas y financieras que te permitan aprovechar mejor tus créditos y diseñar la ruta óptima con la cual puedas ir completando tus estudios en el menor tiempo posible, con las materias que más se ajustan a tu perfil.

De manera especial e intensiva, hemos programado amplias franjas de *Consejería Académica* y hemos contratado personal de apoyo, con el propósito tanto de asesorarte en el diseño de tu matrícula como de hacer un buen uso del aplicativo en línea.

Con todas estas medidas, a diferencia de periodos anteriores, ya no es necesario aprobar autorizaciones por levantamiento de prerrequisitos, cruces de horarios, ampliación de cupos, etc. Por tanto, los permisos que los Consejeros y los Directores de Carrera tienen en el sistema de matrícula son básicamente de consulta y no podrán colaborar con autorizaciones.

Con todo lo anterior, estamos seguros que se minimizan las razones por las cuales pudieras tener dificultades en el registro autónomo de tu matrícula. Te pedimos entonces que asumas este proceso con el más alto compromiso y que emplees los recursos de manera adecuada. Todo está en tus manos.

Afectuosamente,

Bernardo Barona Zuluaga, PhD
Decano Académico
Facultad de Ciencias Económicas y Administrativas

Copia Directores de Carrera, Secretaria de Facultad, Consejeros Académicos

Facultad de Ciencias Económicas y Administrativas

Calle 18 No. 118-250 Av. Cañasgordas • A.A. No. 26239 • PBX 321 8200 • www.puj.edu.co



Guía de Matrícula Facultad de Ciencias Económicas y Administrativas

Carrera de Economía

1. El proceso de prematrícula académica es independiente de la matrícula financiera. Es decir, *para realizar tu prematrícula no es indispensable haber realizado el pago de la matrícula financiera*. Realizar la inscripción dentro de los plazos comprendidos entre el 9 y el 20 de junio te garantiza una mayor disponibilidad de cupos. Para asignarlos definitivamente, es indispensable que efectúes el pago antes del día 17 de julio de 2007, fecha en la cual se realizará el proceso de cruce financiero y académico. En esa fecha, por favor verifica que tu matrícula se haya completado satisfactoriamente.
2. Antes de realizar tu prematrícula, asegúrate de haber revisado tu tabulado de notas del semestre que termina. En caso de cualquier inconsistencia, repórtala ante la Secretaría de la Facultad. Así mismo, actualiza tus datos personales y de contacto y declara tu afiliación a una Empresa Prestadora de Servicios de Salud (E.P.S.).
3. Si eres estudiante del plan de estudios previo a la Reforma (con ingreso a la Carrera antes del 2005-2) y posees al menos 100 créditos aprobados es obligatorio declarar el Énfasis en el cual te piensas matricular, de tal forma que te puedan aparecer las asignaturas asociadas al Énfasis respectivo. Proceso que debes cumplir ante la Secretaria de la Facultad, Nazly Duque.
4. El número de créditos disponible que puedes matricular corresponde a la matrícula completa asociada a tu respectiva ubicación semestral, así:

Plan de Estudios	Ubicación semestral	Disponibilidad de Créditos por matricular
Reforma Curricular 2005-2 y posteriores	1 a 9	18
Hasta 2005-1 incluyendo Práctica en VIII semestre	1 y 3 a 7	19
	2 y 9	18
	8 y 10	15
Hasta 2005-1 incluyendo Práctica en X semestre	1 y 3 a 7	19
	2 y 8	18
	9 y 10	15

5. En caso de requerir créditos adicionales, podrás solicitar la debida autorización de la Carrera de lunes a viernes en horario de oficina en la Secretaría de la misma, desde 1 crédito adicional a partir de matrícula completa hasta completar un máximo permitido de 21 créditos. Para aquellos estudiantes con promedio acumulado igual o superior a cuatro punto cero (4.0), el máximo permitido es igual a 24 créditos. En ambos casos, con la autorización de la Carrera deberás solicitar en Crédito y Cartera



la expedición de un recibo de pago, lo cual automáticamente eleva el cupo de créditos a

prematricular. En todos los casos, tú asumes la responsabilidad de revisar tus horarios y prerrequisitos de tal forma que puedas usar la totalidad de los créditos disponibles.

- Para simular la programación de tu horario se ha dispuesto en el Portal del Estudiante un acceso a un nuevo módulo de **Consulta de horarios en línea** <http://appweb.puj.edu.co/HorariosEnLinea/MatriculaJSP/>. Debes tener en cuenta que los resultados de esta simulación no están vinculados a tu sistema de matrícula, por lo cual con esta información de números de clase debes continuar al siguiente paso de registro de la prematrícula.
- Si realizas la consulta de horarios 2007-2 en PDF (o su versión impresa) el número de la clase corresponde al siguiente:

Asignatura		300CSE014	Fundamentos de Macroeconomía					
Profesor:			Grupo	Clase No.	Cupo	Demanda Total	Demanda Programa	Programa
0050590	Gomez Florez, Gustavo Adolfo		C	2004	35	0	0	
Desde		Hasta	Manual?			Edificio	Salon	
22-JAN-07 LUNES 07:00		02-JUN-07 09:00	N			LG	4.2	

- Una vez hayas configurado tu horario y tengas identificados los números de clase puedes realizar tu prematrícula en línea en el Portal del Estudiante en la opción **Matrícula en Línea**, abriendo esta página el numeral 2 hace referencia al tutorial (http://www.puj.edu.co/vice/csi/tutoriales/tutorial_2003b/people_matricula.htm).

Para los estudiantes que han ingresado en periodos académicos previos a la Reforma (hasta 2005-1), es posible que varios cursos tengan una doble codificación. En los casos, en que coincidan los contenidos y el número de créditos se ha definido una equivalencia automática en el sistema; es decir, el sistema reconoce automáticamente una asignatura en sustitución de otra, así como sus prerrequisitos asociados. Por ejemplo, para un estudiante del Plan anterior a la Reforma es indistinto tomar del catálogo la asignatura Estadística Inferencial con código MC071 o 300MAE008 y cualquiera de ellas cumple el prerrequisito de Econometría I, también para cualquiera de los dos códigos EC260 o 300CSE005.

CODIGO	NOMBRE	CODIGO	NOMBRE	DEPARTAMENTO
MC071	Estadística Inferencial	POR 300MAE008	Estadística Inferencial	Ciencias Naturales y Matemáticas
EC260	Econometría I	POR 300CSE005	Econometría I	Economía

El Listado completo de Equivalencias para toda la Seccional (asignaturas a matricular con nuevo código) está disponible en el Portal del Estudiante <http://www.puj.edu.co/paginassinpaquete/8774.htm>. El listado con las asignaturas específicas de la Carrera de Economía se presenta como Anexo al final.



Al final, también como anexo, se incluyen los planes de estudio de la Carrera de Economía en los cuales se detallan estos acuerdos, así como las líneas de prerequisites revisadas.

En todos los casos, si requieres información complementaria o asesoría en el diseño de tu matrícula, la Carrera de Economía contará con el apoyo de ocho profesores del Departamento de Economía, dos por cada franja de atención durante los días 12 al 15 y 19 y 20 de junio. A ellos los podrás encontrar en la Sala de Profesores de los Departamentos de Economía y Contabilidad y Finanzas, en los bajos del Lago 1,2 (antiguas oficinas de Asesoría Sicológica), de acuerdo a la programación siguiente:

	12 de Junio	13 de Junio	14 de Junio	15 de Junio	19 de Junio	20 de Junio
8:00 a.m. 12 m	Beatriz Castro bcastro@puj.edu.co Ext: 300 María T Victoria mvictoria@puj.edu.co Ext: 301	Jaime Ahcar jahcar@puj.edu.co Ext: 468 María T Victoria mvictoria@puj.edu.co Ext: 301	Alejandro Castro cazual@puj.edu.co Ext: 391 Emma Osorio eosorio@puj.edu.co Ext: 325	Jaime Ahcar jahcar@puj.edu.co Ext: 468 Beatriz Castro bcastro@puj.edu.co Ext: 300	Beatriz Castro bcastro@puj.edu.co Ext: 300 María T Victoria mvictoria@puj.edu.co Ext: 301	Luís Eduardo Girón legiron@puj.edu.co Ext: 341 Ana María Osorio anao@puj.edu.co Ext: 134
2:00 - 6:00 p.m.	Maribel Castillo C mabelcas@puj.edu.co Ext: 410 Alejandro Castro cazual@puj.edu.co Ext: 391	Jaime Ahcar jahcar@puj.edu.co Ext: 468 Maribel Castillo C mabelcas@puj.edu.co Ext: 410	Luís Eduardo Girón legiron@puj.edu.co Ext: 341 Alejandro Castro cazual@puj.edu.co Ext: 391	Maribel Castillo C mabelcas@puj.edu.co Ext: 410 Emma Osorio eosorio@puj.edu.co Ext: 325	Ana María Osorio anao@puj.edu.co Ext: 134 Emma Osorio eosorio@puj.edu.co Ext: 325	Luís Eduardo Girón legiron@puj.edu.co Ext: 341 Ana María Osorio anao@puj.edu.co Ext: 134

Recuerda que los Consejeros Académicos sólo te asesorarán en el diseño de tu matrícula académica y, de ser necesario, en la solución de alguna inquietud de procedimiento. Ellos **no podrán colaborar**: otorgando autorizaciones, levantando prerequisites, ampliando cupos de los grupos de clase, haciendo sustituciones.

Las Sustituciones sólo serán autorizadas por Maribel Castillo, Consejera Académica de la Carrera, en las franjas anunciadas y por Nazly Duque, Secretaria de la Facultad, con cita previa.

Si a pesar del apoyo de los Consejeros, no consigues resolver algún tipo de problema (distinto a los ya citados: autorizaciones, prerequisites, cupos), solicita cita en la Secretaría de la Facultad con la Secretaria de la Carrera.

Finalmente, para atender problemas relacionados con la aplicación (asignación de citas, bloqueos, etc.) se ha dispuesto la presencia de un operador telefónico a través del conmutador 3218200 en horario de oficina y de un operador presencial en la Sala 4.4 de Las Palmas que están dedicadas a brindar apoyo a los estudiantes de la Carrera de Economía.

**Listado de Equivalencias (asignaturas a matricular con nuevo código)
Carrera de Economía**

CODIGO	NOMBRE	CODIGO	NOMBRE	DEPARTAMENTO
MC200	Investigación de Operaciones	POR MC111	Investigación de Operaciones	Ciencias de la Ingeniería y la Producción
PB070	Derecho Económico	POR 300LJG037	Derecho y Economía	Ciencias Jurídicas y Políticas
CB100	Álgebra Lineal	POR 300MAG006	Álgebra Lineal	Ciencias Naturales y Matemáticas
MC031	Estadística Descriptiva y Probabilidad	POR 300MAE006	Estadística Descriptiva	Ciencias Naturales y Matemáticas
MC071	Estadística Inferencial	POR 300MAE008	Estadística Inferencial	Ciencias Naturales y Matemáticas
CB170	Matemática III	POR 300MAG005	Cálculo III	Ciencias Naturales y Matemáticas
CB150	Matemáticas I	POR 300MAG001	Cálculo I	Ciencias Naturales y Matemáticas
CB010	Matemáticas I	POR 300MAG001	Cálculo I	Ciencias Naturales y Matemáticas
CB160	Matemáticas II	POR 300MAG004	Cálculo II	Ciencias Naturales y Matemáticas
CB030	Matemáticas II	POR 300MAG004	Cálculo II	Ciencias Naturales y Matemáticas
ID010	Inglés I	POR 300LEI001	Inglés I	Comunicación y Lenguaje
ID020	Inglés II	POR 300LEI002	Inglés II	Comunicación y Lenguaje
ID030	Inglés III	POR 300LEI003	Inglés III	Comunicación y Lenguaje
ID040	Inglés VI	POR 300LEI004	Inglés VI	Comunicación y Lenguaje
ID051	Lectoescritura	POR 300EPG001	Retorica y Argumentación	Comunicación y Lenguaje
CN150	Contabilidad	POR 300ANC001	Fundamentos de Contabilidad Financiera	Contabilidad y Finanzas
FI110	Ingeniería Económica	POR 300IGI003	Ingeniería Económica	Contabilidad y Finanzas
FI011	Matemáticas Financieras	POR 300AND006	Ingeniería Económica	Contabilidad y Finanzas
EC260	Econometría I	POR 300CSE005	Econometría I	Economía
EC270	Econometría II	POR 300CSE006	Econometría II	Economía
EC410	Economía Internacional: Teoría y Política Cambiaria	POR 300CSE019	Economía Internacional: Teoría y Política Monetaria y Cambiaria	Economía
EC080	Economía Internacional: Teoría y Política Comercial	POR 300CSE018	Economía Internacional: Teoría y Política del Comercio Internacional	Economía

Facultad de Ciencias Económicas y Administrativas

Calle 18 No. 118-250 Av. Cañasgordas • A.A. No. 26239 • PBX 321 8200 • www.puj.edu.co



CODIGO	NOMBRE		CODIGO	NOMBRE	DEPARTAMENTO
EC004	Economía Matemática	POR	300CSE020	Economía Matemática	Economía
FI180	Evaluación De Proyectos	POR	300CSE021	Evaluación Social de Proyectos	Economía
EC150	Fundamentos De Economía	POR	300CSE015	Fundamentos de Microeconomía	Economía
EC060	Macroeconomía	POR	300CSE014	Fundamentos de Macroeconomía	Economía
EC220	Macroeconomía I	POR	300CSE007	Macroeconomía Intermedia I	Economía
EC230	Macroeconomía II	POR	300CSE008	Macroeconomía Intermedia II	Economía
EC030	Microeconomía	POR	300CSE015	Fundamentos de Microeconomía	Economía
EC300	Modelos De Desarrollo	POR	300CSE013	Crecimiento y Desarrollo Económico	Economía
EC250	Técnicas De Medición Económica	POR	300CSE022	Técnicas De Medición Económica	Economía
EC240	Teoría Política Fiscal	POR	300CSE017	Economía del Sector Público	Economía
ME060	Mercado	POR	ME010	Mercadeo	Gestión de Organizaciones
ME010	Mercado	POR	300ANM001	Fundamentos de Mercadeo	Gestión de Organizaciones
HU080	Antropología	POR	300EIH001	Humanidades I	Humanidades
HU041	Constitución y Democracia Colombiana	POR	300CSP003	Const.Politica- Democracia Colombiana	Humanidades
TE020	Cristología	POR	300TEG002	Teología II	Humanidades
TE090	Ética	POR	300FRG001	Ética	Humanidades
HU050	Ética	POR	300FRG001	Ética	Humanidades
TE010	Propedéutica de la Fe	POR	300TEG001	Teología I	Humanidades

Prerrequisitos del Plan de Estudios ECONOMÍA, Núcleo de Formación Profesional

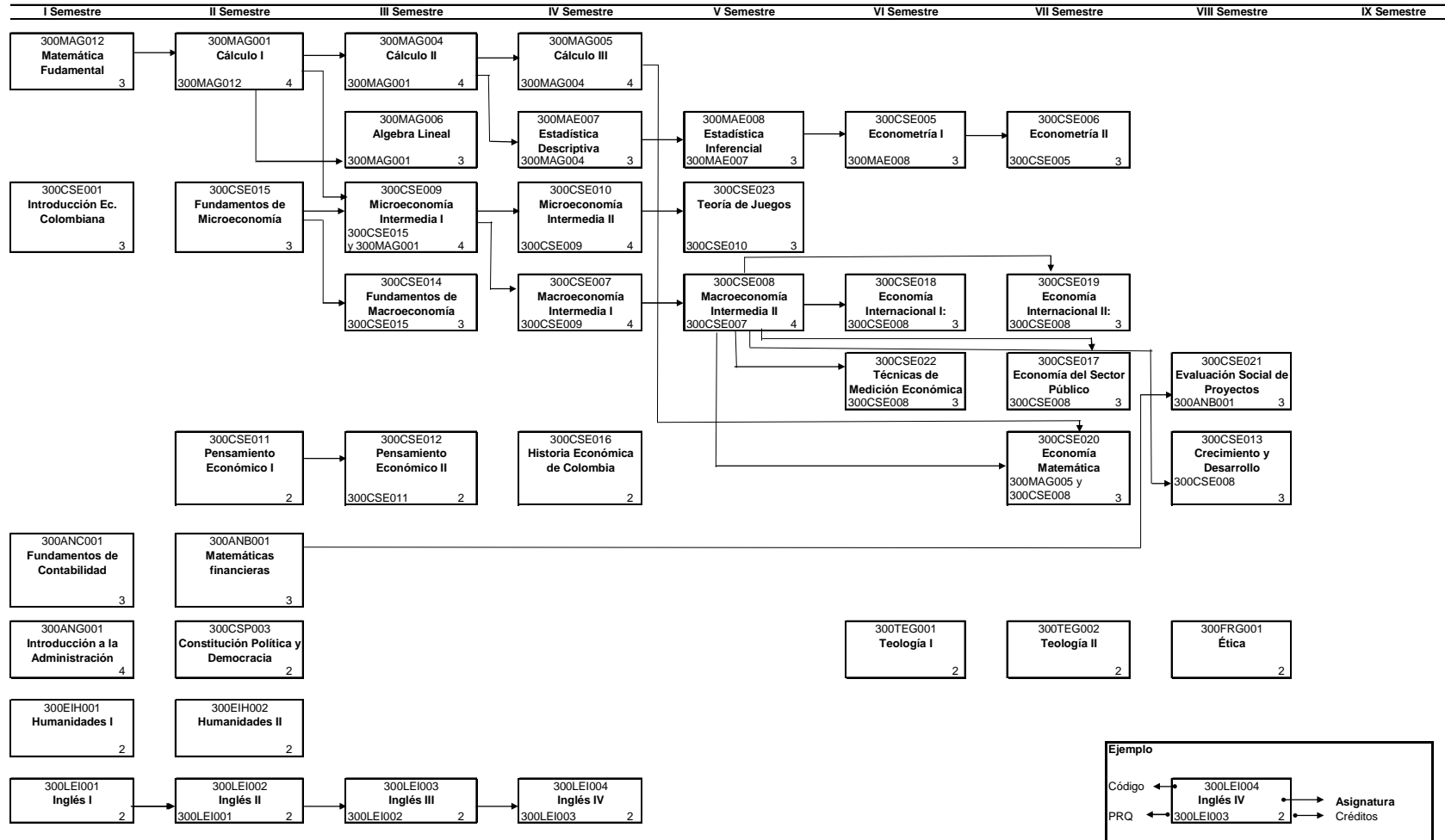

PLAN DE ESTUDIOS DE LA CARRERA DE ECONOMÍA: Profundización en Relaciones Económicas

